



Schoolgids

Einstein Lyceum

openbare scholengemeenschap voor VMBO-TL, HAVO
Atheneum en Gymnasium met TTO en Sportklassen

Colofon

Eindredactie: de heer drs. L.L. Jongejans
Redactie: mevrouw H. de Graaf-Klootwijk
Omslag: mevrouw H. de Graaf-Klootwijk
Druk: Drukkerij Kranse BV

Er kunnen geen rechten ontleend worden aan in deze schoolgids eventueel foutief vermelde tekst.
Schoolregels worden apart aan de leerlingen uitgereikt.



Einstein Lyceum

Openbare scholengemeenschap voor voortgezet Montessori onderwijs voor VMBO-TL, HAVO, Atheneum en Gymnasium met binnen Einstein Leren de profielen VMBO-Plus, TTO en Sport

Schoolgids 2009/2010

Locatie Hoogvliet

Middenbaan-Zuid 71 – 73 3191 AH Hoogvliet Rt T 010 - 295 72 12 F 010 - 295 72 09

Locatie Albrandswaard

Zwaardijk 1-3 3176 PT Poortugaal T 010 - 201 77 91 F 010 - 201 62 68

info@einsteinlyceum.nl

www.einsteinlyceum.nl

Banknummer: ABN AMRO 401 998 886

Brinnummer: 17CR

Inhoudsopgave

Inhoudsopgave	2	Schoolmaatschappelijk werk	13	Collectieve ongevallenverzekering	21	Bijlage, Dagrooster	29
Voorwoord	5	Zorgcoördinator	14	Diefstal?	21	Plattegrond hoofdgebouw Hoogvliet	30
Geschiedenis	6	Stichting Educatie zieke leerlingen Rotterdam	14	Voorzieningen	22	Plattegrond Albrandswaard	31
Schoolmissie	7	Leerlingbemiddeling	14	Informatie en communicatietechnologie (I.C.T.)	22	Bijlage, Lessentabel	32
Kernpunten	7	Kernteamliders	14	School e-mail	22	Bijlage, Gebruikte afkortingen	34
Procedures, instanties en contactpersonen	8	Mentor	14	Schoolpas	22	Bijlage, Vakantieregeling cursus 2009 – 2010	36
Privacy	8	Decaan	14	Kluisjes	22	Bijlage, Externe contacten	37
Beroepscommissie van het Einstein Lyceum	8	Kwaliteit	15	Mediatheek	22	Gedragsregels	38
Algemene beroepscommissie van het bevoegd gezag	8	Montessorimomenten	15	Schoolfotograaf	23		
Schoolvertrouwenscontactpersoon	8	Contact met ouders en verzorgers	15	Nieuwsbrief	23		
Schooloudercontactpersoon	8	Kwaliteitszorg	15	Internetpagina	23		
Vertrouwenscommissie gemeente Rotterdam	9	Remedial Teaching (RT)	15	Breinstein	23		
Vertrouwensinspecteur van de Rijksinspectie	9	Lesuitval	16	Activiteiten	24		
Vragen over onderwijs	9	Studielessen	16	Excursies, werkweken, enz.	24		
Organisatie	9	Schoolexamenresultaten	16	Kerstdisco	24		
Managementteam	9	Onderwijs	17	Talentenavond	24		
Rector	9	Einstein Leren onder de Montessori-paraplu	17	Eindejaarsfeest	24		
Plaatsvervangend Rector	9	Cultuur	17	Afspraken	25		
Kernteamlider leerjaar 1 en 2, 3 HAVO		Levensbeschouwing (lb)	17	Leerlingenstatuut	25		
en 3 VWO Hoogvliet	9	VMBO-TL PLUS	17	Deelname lessen lichamelijke opvoeding	25		
Kernteamlider leerjaar 1, 2 en 3 Albrandswaard	10	Tweetalig onderwijs (TTO)		Afwezigheid (absentieregistratie)	25		
Kernteamlider 3 en 4 VMBO-TL	10	en Versterkt Talenonderwijs Duits (VTO)	18	Verlof	25		
Kernteamlider 4 en 5 HAVO en 4, 5 en 6 VWO	10	Sportklas	18	Administratie	26		
Onderwijsinnovator	10	Wetenschapsonderwijs (wo)	19	Openingstijden	26		
Hoofd facilitaire zaken	10	Arbeidsoriëntatie/maatschappelijke stage	19	Wijziging in de persoonsgegevens	26		
Hoofd administratie	10	Opleidingen	20	Inschrijven?	26		
Bevoegd Gezag Rotterdam	10	Onderbouw	20	School verlaten?	26		
Curatorium Einstein Lyceum	10	VMBO-TL (theoretische leerweg)	20	Financiën	27		
Inspectie van het algemeen voortgezet onderwijs	11	HAVO en VWO	20	Bijdrage schoolfonds	27		
Albrandswaard	11	Examens en examendossier	20	Vrijwillige ouderaadbijdrage	27		
Medezeggenschapsraad (MR)	11	Rapport en spreekuur	21	Fotogeld	27		
De Stichting Ouderraad	11	Rapport	21	Kosten gymkleding	28		
Overige personeelsleden	12	Examen dossier overzicht (ED-overzicht)	21	VMBO-PLUS	28		
Zorg en begeleiding	12	Mentorspreekuur	21	TTO	28		
Sociaal Team	12	Vakdocentenspreekuur	21	Sportklas	28		
Jeugdverpleegkundige en schoolarts	13	Veiligheid	21	Boekenfonds	28		
Leerplichtambtenaar	13	Veilig op school	21	Aanvraag tegemoetkoming schoolkosten	29		
Wijkagent	13	Ontruimingsplan	21				

Albert Einstein

*Eén ding leerde ik in het leven.
Al onze kennis, gemeten aan de werkelijkheid
is primitief en kinderlijk en toch
het waardevolste dat wij bezitten.*

Albert Einstein

Nadenken over de maatschappij waarin hij leefde is iets wat Albert Einstein (1879 - 1955) veel heeft gedaan. Wie was deze man? Het grote publiek kent hem vooral als de geniale geleerde die met zijn relativiteitstheorie in de natuurkunde nieuwe wegen insloeg (Nobelprijs 1921).

Maar de vriendelijke, wat slordig ogende professor, die in 1933 voor de Nazi's uitweek naar de Verenigde Staten, was ook buiten zijn vakgebied een opmerkelijke man. De docent in hem stimuleerde voortdurend tot overdracht van kennis op velerlei gebied. Hij werd bekend om zijn onafhankelijk oordeel, zijn sterk ontwikkeld rechtvaardigheidsgevoel en zijn natuurlijk respect voor de medemens.

Albert Einstein is, door zijn eigenzinnige manier van denken, ook vandaag de dag een inspiratiebron voor vernieuwend, modern, maar gedegen onderwijs.

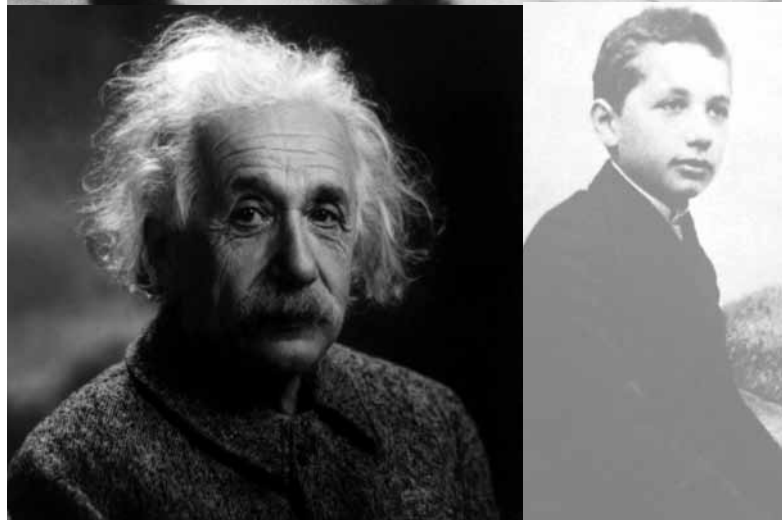

Voorwoord

In deze schoolgids treft u informatie aan over het Einstein Lyceum bestemd voor leerlingen, ouders en medewerkers. Deze gids bevat gegevens over het komende cursusjaar om u vertrouwd te maken met de gang van zaken op school. Wat u niet in de gids leest is de bijzondere sfeer in de school, de manier van omgaan met elkaar en het vanzelfsprekende respect dat bij hoort. Om die sfeer te proeven kunt u het beste de school bezoeken en met personeel en leerlingen een gesprek aangaan.

Het Einstein Lyceum is een kleine openbare Montessori school voor (tweetalig) Gymnasium, (tweetalig) VWO, (tweetalig) HAVO en VMBO-TL met als motto:

“Samen leren en samen leven in verscheidenheid”.

Openbaar onderwijs betekent dat gedacht wordt vanuit de visie dat mensen, met elke levensovertuiging en geaardheid, een gelijkwaardige plaats hebben in de school, mits er respect getoond wordt ten opzichte van de ander. Dit stelt hoge eisen aan omgangsnormen waarbij ‘respect voor de ander’ en de verworvenheden van de Nederlandse samenleving, zoals de gelijkwaardigheid van mannen en vrouwen, een centraal thema is.

In de optiek van het Einstein Lyceum komen goede leerprestaties het beste tot stand als leerlingen op hun niveau uitgedaagd worden en werken in een stabiele, zorgzame, kleinschalige en dus veilige omgeving waarbinnen de kaders duidelijk zijn. Helderheid in wat we van leerlingen verwachten, vindt de school erg belangrijk. Het Einstein Lyceum is een strenge en innovatieve school op onderwijskundig gebied. We zijn er van overtuigd dat leerlingen gedegen en modern onderwijs moeten krijgen in een vorm die aansluit bij hun mogelijkheden en capaciteiten omdat dat hen voorbereidt op de toekomst waarin sprake is van een leven lang leren. Het Einstein Lyceum streeft

daarbij zoveel mogelijk een individueel leertraject na. Dit is de kern van Einstein Leren. Om Einstein leren verder te verfijnen heeft de school zich in 2007 aangesloten bij de Nederlandse Montessorivereniging voor voortgezet onderwijs.

Met de gemeente Albrandswaard wordt goed overleg gevoerd over de ontwikkeling van onze nevenvestiging. In Hoogvliet wordt volop overlegd over de plannen voor een schoolcampus (gepland in 2012), waarin het Einstein Lyceum als zelfstandige school participeert. Op het schoolcampusterrein zal het Hoogvlietse VO, samen met ROC Zadkine en partners uit het bedrijfsleven nieuwbouw betrekken.

De school speelt in op maatschappelijke ontwikkelingen als deze essentieel zijn voor de leerlingen. Ontwikkelingen als Tweetalig Onderwijs (Engels in HAVO en VWO), Versterkt Talen Onderwijs (Duits in VMBO-TL), maar ook het vak levensbeschouwing (op humanistische basis), de sportklassen en natuurlijk ‘Einstein Leren’ zijn hier voorbeelden van.

Ik wens alle leerlingen, ouders en medewerkers een geslaagd schooljaar toe.

drs. Louis Jongejans

rector

Geschiedenis

In 1968 werden de “Koningin Juliana school voor ULO” in Spijkenisse, “de Europoort ULO” en de dependance van “het Charlois lyceum” in Hoogvliet samengevoegd tot één scholengemeenschap, de openbare scholengemeenschap “Albert Einstein”. De school groeide snel. 1 September 1974 telde de school 2162 leerlingen. In oktober 1974 kwam de toestemming van het ministerie om de afdelingen in Spijkenisse af te splitsen en zelfstandig te maken. Het bestuur van het Samenwerkingsorgaan Voortgezet Onderwijs Hoogvliet - Spijkenisse bestuurde met ingang van 1 augustus 1975 twee scholengemeenschappen: “De Ring van Putten” te Spijkenisse en de “Albert Einstein” in Hoogvliet.

Op 1 augustus 1978 werd dit samenwerkingsorgaan opgeheven en kwam de O.S.G. “Albert Einstein” rechtstreeks onder het gezag van de gemeente Rotterdam. Met ingang van augustus 1993 is de naam ‘O.S.G. Albert Einstein’ gewijzigd in ‘het Einstein Lyceum’. Op 28 maart 1994 is, door overdracht van bevoegdheden aan een art. 82-commissie, het nieuwe Bestuur Openbaar Onderwijs Rotterdam geïnstalleerd (BOOR). In 2009 maakte dit bestuur zich los van de gemeente en werd het ondergebracht in de stichting BOOR.

De start van het instroompunt van het Einstein Lyceum in Poortugaal was, na toestemming van het ministerie, in september 2001. Definitieve toestemming kregen we 25 april 2002 van de gemeenteraad Albrandswaard. In 2005-2006 werd de status nevenvestiging verleend, waardoor de school samen met de gemeente Albrandswaard kon werken aan definitieve huisvesting.

Met ingang van cursus 2005-2006 startte het Einstein Lyceum met Einstein Leren en met Tweektalig Onderwijs (Engels). In 2007-2009 begonnen we met ‘sportklassen’ op alle leerniveaus. Sinds november 2008 mag de school zich lid noemen van de Nederlandse Montessori vereniging en kregen we in schooljaar 2008-2009 de officiële Juniorstatus voor de tweetalige afdeling.

Schoolmissie

Op het Einstein Lyceum worden leerlingen op uitdagende wijze toegerust voor de toekomst. De kern hiervan is kwalitatief goed Montessori onderwijs waarbij kennis en vaardigheden worden aangebracht, die verder reiken dan het behalen van een diploma.

Deze missie vertaalt zich in een onderwijskundig vernieuwend concept en in een klimaat waar ouders en leerlingen bewust kiezen voor kennismaken met onze pluriforme samenleving. In de schoolvisie en schooldoelstelling van het Einstein Lyceum zijn deze zaken terug te vinden als norm voor alle collega’s. De schoolvisie is de basis voor het schoolbeleid dat jaarlijks wordt vormgegeven in het Schooljaarplan. Het rendement van leren staat voorop. De school bereidt de leerlingen voor op een leven lang leren. Kwalitatief goed en uitdagend onderwijs vormt een belangrijk onderdeel hiervan.

Kernpunten

- Een veilig schoolklimaat.
- De school zien als onderdeel van de samenleving en de samenleving als onderdeel van de school.
- Levensbeschouwing met aandacht voor normen en waarden.
- Respect voor verschillende levensovertuigingen en de verworvenheden van de Nederlandse samenleving.
- Recht doen aan verschillen, door leerlingen in kleinere groepjes ‘bij te werken’ in de Montessorimomenten.
- Actief en zelfstandig ‘leren leren’ vanuit de filosofie dat mensen ‘een leven lang leren’ en een uitdaging nodig hebben.
- Leerlingen zoveel mogelijk kansen bieden in onze samenleving. Het verwerven van kennis en vaardigheden zo goed mogelijk tot hun recht laten komen.
- Leerlingen zelf keuzes laten maken in hun eigen leerproces zoals o.a. in de Montessorimomenten.

- Brede vorming met oriëntatie op de maatschappij (o.a. arbeidsoriëntatie, wetenschapsooriëntatie, drama, diverse excursies naar musea e.d.).
- De mogelijkheid geven internationaal erkende certificaten te behalen (Anglia- en Cambridge certificaten en certificaten van het Goethe Instituut).
- Internationale contacten die uitmonden in buitenlandse reizen.
- Elkaars talenten laten zien tijdens de jaarlijkse talentenavonden.



Procedures, instanties en contactpersonen

Privacy

De gegevens die aan de school verstrekt worden en de resultaten van testen en toetsen van de leerlingen worden door de school gebruikt om twee redenen:

Schooladministratieve redenen

De school is verplicht om een leerlingenadministratie te voeren. Deze gegevensverzameling valt onder het vrijstellingsbesluit van de Wet Bescherming Persoonsgegevens.

Leerlingenbegeleiding

De door de leerling behaalde resultaten spelen een belangrijke rol bij het begeleiden van de leerlingen. Ook deze administratie is vrij van meldingsplicht door het vrijstellingsbesluit van de Wet Bescherming Persoonsgegevens.

Daarnaast worden deze gegevens opgenomen in een gegevensverzameling die de gegevens verwerkt tot statistische informatie ten behoeve van de evaluatie van het onderwijskundig beleid van de school en het gemeentelijk onderwijs beleid. Dit vindt o.a. plaats in de Onderwijsmonitor PO/VO gemeente Rotterdam. De onderwijsmonitor levert uitsluitend geanonimiseerde statistische informatie en de daaraan ten grondslag liggende gegevensverzameling is aangemeld bij het College Bescherming Persoonsgegevens.

Beroepscommissie van het Einstein Lyceum

Beroepscommissie van het Einstein Lyceum
Middenbaan-Zuid 71-73
3191 AH Hoogvliet
info@einsteinlyceum.nl

Om tussen de kernteams grote verschillen in de benadering van leerlingen te voorkomen, zijn er afspraken gemaakt over het didactisch en pedagogisch handelen. In een organisatie waar zo velen samenwerken en hun uiterste best doen, kan natuurlijk toch het één en ander misgaan. Vanzelfsprekend kunt u zich, indien dat zich voordoet, het beste tot de direct betrokkenen

wenden. De bevoegdheden van de directie zijn geregeld in het laatst geldende directiestatuut.

Mocht u met de docent, mentor een meningsverschil hebben en er samen niet uitkomen, dan kunt u zich wenden tot de kernteamleider van uw kind. Indien de zaak niet opgelost kan worden en het tot een geschil komt, kunt u, tegen een maatregel, in beroep gaan bij de beroepscommissie van de school. U dient uw schriftelijk bezwaar in bij de commissie. Naast de inhoudelijke kant, kijkt deze commissie ook of de afgesproken procedures correct gevolgd zijn. Indien na deze procedure nog steeds een meningsverschil blijft, kunt u een beroepsprocedure bij het bevoegd gezag aanhangig maken. De klachtenregeling van het bevoegd gezag ligt bij de schooladministratie ter inzage.

Algemene beroepscommissie van het bevoegd gezag

Beroepscommissie
Postbus 23058
3001 KB Rotterdam

Schoolvertrouwenscontactpersoon

Mevrouw R. Feld-Franken
E-mail: rfeldfranken@einsteinlyceum.nl

Met klachten over seksuele intimidatie, agressie en/of geweld kunnen leerlingen en personeel contact opnemen met de vertrouwenscontactpersoon van de school.

Schooloudercontactpersoon

Mevrouw C. Wiemer
E-mail: cwiemer@einsteinlyceum.nl
Telefoon: 010-2957212

Inlooppreekuur schooloudercontactpersoon

Locatie Hoogvliet: dinsdag van 13.30 tot 15.30 uur en donderdag van 10.00 tot 11.00 uur.
Locatie Albrandswaard: maandag van 10.00 tot 11.00 uur.

De schooloudercontactpersoon is te bereiken via telefoon en email elke dag tussen 08.15 en 15.30 uur. De schooloudercontactpersoon zoekt ook zelf contact met ouders om de betrokkenheid tussen school, ouder en leerling te stimuleren.

Vertrouwenscommissie gemeente Rotterdam

Gemeentelijke vertrouwenscommissie
Stichting BOOR
Postbus 23058
3001 KB Rotterdam
Telefoon: 010-2821700
www.stichtingboor.nl

Vertrouwensinspecteur van de Rijksinspectie

Telefoon: 0900-1113111 (lokaal tarief)
Klachtmeldingen over seksuele intimidatie, seksueel misbruik, ernstig psychisch of fysiek geweld.

Vragen over onderwijs

Telefoon: 0800-8051. Voor vragen over het onderwijs kunt u gratis bellen.

Organisatie

Managementteam

Het managementteam bestaat uit: de directie, onderwijskundige kernteamleiders en onderwijsinnovatoren aangevuld, waar nodig, voor organisatorische aspecten met het hoofd administratie en het hoofd facilitaire zaken. De directie bestaat uit twee personen, de rector en plv. rector. De leden van de directie hebben naast een integrale schoolleiderstaak ook specialisaties (portefeuilles). De directie houdt zich alleen met leerlingzaken bezig nadat u contact heeft gehad met de betreffende docent, mentor, en kernteamleider van uw kind en er een geschil dreigt. Indien u vragen heeft over de gang van zaken m.b.t. het leerproces van uw kind, dient u zich in eerste instantie te wenden tot de betreffende docent of mentor.

Rector

Algehele leiding (aandachtsgebied: portefeuille personeelsbeleid, financiën, ict en externe contacten).
De heer drs. L.L. Jongejans
E-mail: ljongejans@einsteinlyceum.nl
Telefoon zakelijk : 010-2313840
Telefoon privé: 0183-634292

Plaatsvervangend rector

Verantwoordelijk als locatiedirecteur van de locatie Hoogvliet; (aandachtsgebied: portefeuille onderwijs – leerlingzaken, nascholing en Albrandswaard).
De heer J.H.A. Lammers
E-mail: hlammers@einsteinlyceum.nl
Telefoon zakelijk: 010-2313842
Telefoon privé: 0187-483472

Kernteamleider leerjaar 1 en 2, 3 HAVO en 3 VWO Hoogvliet

De heer R. de Boef
E-mail: rdeboef@einsteinlyceum.nl
Telefoon: 010-2313845



Kernteamleider leerjaar 1, 2 en 3 Albrandswaard

(tevens locatiedirecteur)

De heer J. Klijs

E-mail: jklijs@einsteinlyceum.nl

Telefoon: 010-2016052

Kernteamleider 3, 4 VMBO-TL

De heer J. van de Ruit

E-mail: jvanderuit@einsteinlyceum.nl

Telefoon: 010-2313841

Kernteamleider 4 en 5 HAVO, 4, 5 en 6 VWO

Mevrouw H.H.A. de Bruin

E-mail: hhadbruin@einsteinlyceum.nl

Telefoon: 010-2313841

Onderwijsinnovator

(Montessori onderwijs en algemene zaken)

Mevrouw A.M. van As

E-mail: avanas@einsteinlyceum.nl

Onderwijsinnovator

(Tweetalig onderwijs)

MA Mevrouw L.N. Coussement

E-mail: lcoussement@einsteinlyceum.nl

Onderwijsinnovator

(Wetenschapsoriëntatie)

Vacature

Aanvullende staffunctionarissen:

Hoofd facilitaire zaken

De heer R. van der Zwan

veiligheidscoördinator

E-mail: rvanderzwan@einsteinlyceum.nl

Telefoon: 010-2957212

Hoofd administratie

Mevrouw J. Kool

E-mail: jkool@einsteinlyceum.nl

Telefoon: 010-2957212

Het managementteam (MT) houdt zich bezig met de dagelijkse gang van zaken op de school en is vooral gericht op het coördineren van de kernteams. Elk kernteam verzorgt het onderwijs voor een doelgroep van ongeveer 100 tot 150 leerlingen. De kernteams bepalen binnen de aangegeven kaders hun eigen implementatiebeleid waardoor de betreffende doelgroep zo goed mogelijk bediend kan worden.

Bevoegd Gezag Rotterdam

De heer W.H. Blok

De heer Blok is bereikbaar via het secretariaat, mevrouw T.Eiting

Telefoon: 010-2821748

t.eiting@stichtingboor.nl

De heer drs. J.C. Rath

De heer Rath is bereikbaar via het secretariaat,

mevrouw C. Wong-A-Fa

Telefoon: 010-2821850

c.wongafa@stichtingboor.nl

Stichting Bestuur Openbaar Onderwijs Rotterdam

Postbus 23058

3001 KB ROTTERDAM

Telefoon: 010-2821700

www.stichtingboor.nl

Curatorium Einstein Lyceum

De leden van het curatorium zijn:

- De heer drs. G. van Drielen, college van Bestuur Hogeschool Rotterdam;
- De heer B.J. de Jong, bureau interim management;
- De heer drs. L.L. Jongejans, rector Einstein Lyceum;
- De heer P.J. van Schendel, Shell Pernis;

- Mevrouw drs. M. van Wensveen, organisatiedeskundige;
- De heer R. Wiersma, bovenschools directeur van basisschool 't Prisma.

Het curatorium heeft een klankbord- en adviesfunctie en houdt zich bezig met de strategische positie van de school. De leden van het curatorium vertegenwoordigen o.a. het vervolgonderwijs, de industrie, de toeleverende scholen zoals het basisonderwijs en de samenleving van regio Hoogvliet en Albrandswaard.

Inspectie van het algemeen voortgezet onderwijs

De heer drs. H.D. den Boer

E-mail: info@owinsp.nl

Postbus 501

2700 AM Zoetermeer

www.onderwijsinspectie.nl

Albrandswaard

In de gemeente Albrandswaard staat een locatie van het Einstein Lyceum. Het Einstein Lyceum verzorgt in Albrandswaard het onderwijs in het VMBO-TL, HAVO, VWO en Gymnasium. Op deze locatie is eveneens het Penta College West IJsselmonde gevestigd. Na leerjaar 2 stromen de leerlingen van de VMBO-TL door naar het hoofdgebouw in Hoogvliet. Afhankelijk van de aantallen, stappen de leerlingen van het HAVO en het VWO pas na het derde leerjaar over.

Medezeggenschapsraad (MR)

Namens het personeel

De heer H.W.D. van Dijkman

E-mail: hvandijkman@einsteinlyceum.nl

De heer C. Nugteren

E-mail: cnugteren@einsteinlyceum.nl

De heer R. van der Zwan

E-mail: rvanderzwan@einsteinlyceum.nl

Namens de leerlingen

Vacature

Timothy Huizinga

Namens de ouders

Vacature

De MR heeft een belangrijke adviserende taak. De MR heeft, via het dagelijks bestuur (dbMR), regelmatig overleg met de rector over lopende zaken. De Medezeggenschapsraad wordt naar het bevoegd gezag (Bestuur Openbaar Onderwijs Rotterdam) toe vertegenwoordigd door de GMR (Gemeenschappelijke Medezeggenschapsraad). De GMR behartigt daarbij de school-overstijgende zaken voor het openbaar onderwijs in Rotterdam. De reglementen van de Medezeggenschapsraad liggen op school ter inzage.

De Stichting Ouderraad

Het gironummer van Stichting Ouderraad Einstein Lyceum is 2522941.

De leden van de ouderraad:

Mevrouw H. van Otterloo, Penningmeester.

Telefoon: 010-5060284, E-mail: Ouderraad_einstein@zonnet.nl

Vacant Secretaris. E-mail: secretariaat.ouderraad@hotmail.com

Vacant Voorzitter

Mevrouw M. Bootsma

De heer H. Kamman

Mevrouw R. Keizer

Mevrouw I. Pijpers

Mevrouw P. Verbeeke

Mevrouw J. van der Weerd

Het Einstein Lyceum kent een grote mate van ouderbetrokkenheid, met een actieve ouderraad, die lopende de cursus allerlei zaken voor de school organiseert en de ouderbijdrage beheert. De ouderraad is georganiseerd in de rechtsvorm van een

Zorg en begeleiding

Stichting. In de Stichting Ouderraad Einstein Lyceum zitten het dagelijks bestuur van de Ouderraad Einstein Lyceum en overige leden. De leden van de ouderraad zijn ouders of verzorgers van leerlingen van het Einstein Lyceum.

De doelstelling van de ouderraad is de belangen van ouders en leerlingen te behartigen bij de schoolleiding, medezeggenschapsraad, PROSCO en de stichting Bestuur Openbaar Onderwijs Rotterdam (BOOR).

De belangenbehartiging vindt plaats door:

- Stimulering van de communicatie tussen de school en de ouders en/of verzorgers van alle leerlingen;
- Stimulering van betrokkenheid van de ouders en/of verzorgers van alle leerlingen bij de dagelijkse gang van zaken op de school;
- Stimuleren en ondersteunen van de kwaliteit van het onderwijs aan het Einstein Lyceum.

Eens per maand vergadert de ouderraad. Deze vergaderingen zijn altijd openbaar; de vergaderdata worden bekendgemaakt via het informatieblad "Breinstein", dat meestal maandelijks door de ouderraad wordt verspreid.

De ouderraad van het Einstein Lyceum vraagt aan alle ouders een buitengewoon bescheiden (in vergelijking met andere onderwijsinstellingen) vrijwillige bijdrage van € 40,- per leerling per schooljaar, inclusief de huur van een kluisje. Wat er met de ontvangen bijdragen wordt gedaan is openbaar en wordt jaarlijks aan de hand van het financiële jaarverslag en de begroting gepresenteerd tijdens de algemene jaarvergadering van de ouderraad. Op verzoek kunt u deze stukken toegestuurd krijgen. Meer informatie over de Stichting Ouderraad Einstein Lyceum vindt u op onze website.

Overige personeelsleden

Op onze site vindt u een actueel overzicht van al onze medewerkers en hun e-mailadres. U wordt verzocht hiervan gebruik te maken indien u contact wenst met een van hen.

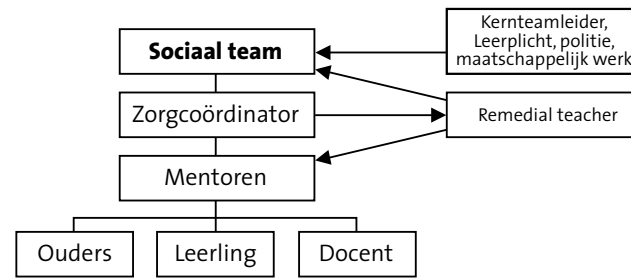

De leerlingen worden op verschillende manieren begeleid in de school. De meest voor de hand liggende begeleiding is de studiebegeleiding: hulp die geboden wordt bij studieproblemen. Leerlingen kunnen tijdens de Montessorimomenten door docenten worden gevraagd om leerachterstanden in te halen. Ook de keuzebegeleiding is van grote betekenis. Het betreft de keuze voor VMBO-TL, HAVO of VWO en de keuze van de profielen in de hogere klassen.

Minder opvallend, maar niet minder belangrijk, is de sociaal-emotionele begeleiding van de leerlingen. Dat wil zeggen; de begeleiding die aandacht besteedt aan de omgang met de medeleerlingen en met de docenten, aan de plaats van de leerlingen in de groep, kortom aan het zich "thuis" voelen op school.

Sociaal Team

Het Sociaal Team bestaat uit:

- Jeugdverpleegkundige
- Leerplichtambtenaar
- Politie (wijkagent)
- Schoolmaatschappelijk werk
- Zorgcoördinator
- Kernteamleider.

Jeugdverpleegkundige en schoolarts

Jeugdverpleegkundige

Mevrouw F. Salhi

E-mail: salhif@ggd.rotterdam.nl

Postbus 70032

3000 LP Rotterdam

Telefoon: 010-4339966

www.ggd.rotterdam.nl

Schoolarts

De heer drs. P. Thiebaut

Klaasje Zevensterstraat 374-376, Hoogvliet

Telefoon: 010-2952828

Leerlingen en hun ouders kunnen bij de schoolarts of jeugdverpleegkundige terecht met vragen over gezondheid en bij problemen die zich voor kunnen doen tijdens de schoolloopbaan. Ook kan de schoolarts of de jeugdverpleegkundige ingeschakeld worden bij schoolverzuim wegens ziekte en bij handicaps die het schoolgaan bemoeilijken. Bij de begeleiding van de leerlingen wordt extra aandacht gegeven aan eventueel verzuim. Na drie dagen ongeoorloofd verzuim, wordt overlegd met de leerplichtambtenaar. Met de schoolarts van de school is de afspraak gemaakt dat, indien een leerling veertien dagen ziek is, de schoolarts wordt ingeschakeld.

Leerplichtambtenaar

Leerplichtambtenaar Albrandswaard

Mevrouw W. Bakker

Leerplichtambtenaar Hoogvliet Rotterdam

Mevrouw R. Refos

Wijkagent

De heer F. Burnet

Telefoon: 010-2743962

Schoolmaatschappelijk werk

Mevrouw L. de Man-Raats

E-mail: ldeman@einsteinlyceum.nl

Mevrouw S. Schild

E-mail: sschild@einsteinlyceum.nl

Telefoon FlexusJeugdplein: 010-4105098

Vanzelfsprekend is een school er in de eerste plaats voor het geven van onderwijs. Toch komt het voor, dat leerlingen van deze leeftijdsgroep andere problemen tegenkomen, die bijvoorbeeld de studieresultaten nadelig kunnen beïnvloeden. Leerlingen kunnen via de mentor, de kernteamleider, de zorgcoördinator of de schoolvertrouwenscontactpersoon bij de schoolmaatschappelijk werkster terecht. De schoolmaatschappelijk werkers zijn in dienst van FlexusJeugdplein en zijn drie dagen per week aanwezig.

Leerlingen en ouders mogen rechtstreeks een afspraak maken. De gesprekken zijn vertrouwelijk. Vertrouwelijk betekent niet dat er vooraf geheimhouding beloofd kan worden. Soms is het van belang dat de kernteamleider, mentor op de hoogte is van het feit dat een leerling of ouder contact met de schoolmaatschappelijk werkster heeft. Als een leerling zelf contact zoekt, zal altijd besproken worden of ouders gebeld mogen worden. De schoolmaatschappelijk werkster doet geen dingen achter de rug van de betrokkene om. Als zij vindt dat anderen (leerkrachten, ouders) op de hoogte moeten zijn, zal zij dit de leerling meedelen en de reden daarvan uitleggen. Bij FlexusJeugdplein is er een registratieplicht waar ook de schoolmaatschappelijk werkster aan moet voldoen.

Zorgcoördinator

De heer H. de Waard
E-mail: hans@hansdewaard.nl

Om er voor te zorgen dat geen enkele leerling, om wat voor redenen dan ook, buiten de boot valt, heeft de school een zorgteam. In dit team worden de leerlingen besproken voor wie aparte acties moeten worden ondernomen. De zorgcoördinator houdt zich bezig met sociaal-emotionele hulp en coördineert de zorg.

Stichting Educatie zieke leerlingen Rotterdam

Educatie Zieke Leerlingen Rotterdam e.o.
Telefoon: 010-4636955

Hulp vraagt u telefonisch aan bij de stichting "Educatie Zieke Leerlingen Rotterdam e.o.". De stichting geeft hulp aan leerplichtige leerlingen die om de een of andere reden langer dan drie weken thuis of in het ziekenhuis moeten blijven. Leerkrachten van deze stichting bieden hulp aan leerlingen thuis en in het ziekenhuis. Er wordt overlegd met de school en de ouders. De hulp wordt gratis gegeven aan Rotterdamse leerlingen.

Kernteamleiders

De kernteamleider heeft nauw contact met de mentoren over de vorderingen van de leerlingen.
De kernteamleiders van de brugklas, de VMBO-TL-, de HAVO- en de VWO-afdeling coördineren de werkzaamheden van hun afdeling.

Mentor

De mentoren hebben de bijzondere zorg voor een klas of groep. In alle lessen, maar ook tijdens pauzes is er aandacht voor normen en waarden, de resultaten en schoolverzuim. De mentor is daarin de spil: hij heeft contacten met collega docenten, conciërges, leerlingen en ouders. Alle leerlingen hebben een mentor. Als ouders iets te bespreken hebben over hun kind, kunnen zij zich het beste tot de mentor wenden.

Decaan

Mevrouw E.S. Sieraal
E-mail: essieraal@einsteinlyceum.nl

De decaan begeleidt de leerlingen bij het maken van keuzes op het gebied van sectoren, profielen, opleiding of beroep. Leerlingen kunnen testen maken om de keuze beter te kunnen bepalen. De decaan verzamelt informatie over vervolgopleidingen, etc. Informatie wordt gegeven op ouderavonden of in een persoonlijk gesprek.

Kwaliteit

Montessorimomenten

Elke lesdag begint met een Montessorimoment van 40 minuten. In deze momenten vallen de mentoruren, worden leerlingen in kleinere groepjes bijgewerkt als er leerachterstanden dreigen te ontstaan, kan onder begeleiding huiswerk worden gemaakt en wordt verrijkingsstof aangeboden. Bovenbouw leerlingen worden gestimuleerd lessen te geven aan de onderbouw leerlingen.

Contact met ouders en verzorgers

De school stelt het contact met ouders en verzorgers bijzonder op prijs. In de loop van het cursusjaar ontvangen ouders een uitnodiging voor diverse ouder-, feedback- en voorlichtingsavonden. Elk kernteam organiseert feedbackavonden. Feedbackavonden zijn avonden waarop de school met u in gesprek gaat over het door de school gevoerde onderwijskundig beleid. Ouders kunnen ook voor een persoonlijk gesprek worden uitgenodigd; omgekeerd verwachten wij dat ouders niet zullen aarzelen zelf contact op te nemen, als daar aanleiding toe is.

Kwaliteitszorg

Kwaliteitszorg en toetsing van kwaliteit zijn volop onderwerp van gesprek in het voortgezet onderwijs en ook op het Einsteinlyceum. De rapporten (visitatie, SBGO, leerling- en oudertevredenheidsonderzoek) zijn voor geïnteresseerde ouders beschikbaar. Vanaf cursus 2004-2005 zijn er managementcontracten opgesteld met het middenmanagement, diverse onderwijskundige functionarissen en vakgroepvoorzitters. Er is structureel aandacht voor de toepassing van verschillende didactische werkvormen. Het management woont regelmatig lessen bij om met de docenten te bekijken waar verbeterpunten zijn. Ieder

kernteam heeft targets (kwaliteitsdoelen) waar het team zich op richt. Elke 10 lesweken wordt gecontroleerd of de kernteams op koers liggen. Waar nodig worden extra Montessorimomenten ingezet. Om de leeropbrengst te kunnen meten, wordt er bij alle leerlingen in het 1e leerjaar een CITO-toets afgenomen. Aan het eind van het jaar wordt er weer een toets afgenomen. Daarmee kunnen we het resultaat van het onderwijs afmeten. De gegevens worden naast de landelijke prestaties gelegd. Aan het eind van het 2e en 3e leerjaar neemt de school nog een soortgelijke toets af. Leesvaardigheid Nederlands, leesvaardigheid Engels, wiskunde en studievoordigheden worden dan getest. Problemen met taal pakken wij aan met behulp van het programma 'Dia.taal'. Leerlingen die het nodig hebben, werken een remediërend programma af. Bij de start van het cursusjaar worden bij alle leerlingen uit het 1e leerjaar een toets afgenomen om te zien of er een extra taalprogramma moet worden ingezet.

Remedial Teaching (RT)

Mevrouw M. Mantzaris
E-mail: mmantzaris@einsteinlyceum.nl

Remedial teaching is tijdige en tijdelijke pedagogische en/of didactische hulp aan leerlingen met leerproblemen en/of gedragsproblemen als gevolg van leerproblemen. De remedial teacher geeft adviezen over hoe om te gaan met leerlingen met speciale kenmerken (b.v. leerstoornissen of hoogbegaafdheid). Voor meer informatie omtrent RT kunt u zich wenden tot de remedial teacher.



Onderwijs

Lesuitval

Wanneer een docent (onverwacht) afwezig is, worden zoveel mogelijk lessen opgevangen door de docentassistenten. Doordat met studiewijzers gewerkt wordt, kunnen de leerlingen doorgaan met hun leerproces. Hierdoor is de onderbouw lesuitval-vrij te noemen en de bovenbouw lesuitval-luw.

Studielessen

In het 1e, 2e en 3e leerjaar worden studielessen gebruikt om de leerlingen te leren hoe ze moeten studeren. In deze lessen

worden de leerlingen vertrouwd gemaakt met de wijze van vragen in verschillende vakken, de wijze van uit het hoofd leren bij de talen en de aanpak van de studie. Daarnaast is er aandacht voor de organisatie van het huiswerk, eventuele problemen binnen de groep en sociaal-emotionele vaardigheden bij de lessen levensbeschouwing. De studielessen worden gegeven door de mentoren en zijn ondergebracht in de Montessorimomenten. Bovendien vindt in het mentoruur keuzebegeleiding plaats. In de bovenbouw HAVO en VWO ligt de nadruk op studievaardigheden en oriëntatie bij studie en beroep.

Schoolexamenresultaten

De examenresultaten van het Einstein Lyceum laten gemiddeld een stijging zien. Binnen Rotterdam hoort het Einstein Lyceum met de hieronder vermelde scores bij de betere scholen.

Tabel examencijfer

percentage geslaagden	gehele school	VWO (incl. Gymnasium)	HAVO	VMBO-TL
2003-2004	75%	62%	72%	92%
2004-2005	86,9%	72%	82%	95%
2005-2006	90,6%	77,7%	92,9%	95,3%
2006-2007	88%	86%	86%	92%
2007-2008	92,3%	100%	88%	94%
2008-2009	88%	88%	84%	96%

Einstein Leren onder de Montessori-paraplu

Sinds schooljaar 2005 – 2006 is het Einstein Lyceum gestart met het Einstein Leren. Einstein Leren geeft de verschillende kernteams kaders om modern onderwijs op maat te leveren voor een kleinere doelgroep. Het Einstein Lyceum probeert af te stemmen waar leerlingen, in een bepaald stadium van hun ontwikkeling, aan toe zijn. Met name binnen de leergebieden in de onderbouw, maar ook in andere kernteams wordt gekeken of hier rekening mee gehouden kan worden. Door middel van opdrachten verkrijgt de leerling kennis, inzicht en vaardigheden in de verschillende leergebieden. Alle leerlingen van het Einstein Lyceum hebben te maken met Einstein Leren dat bestaat uit een aantal basisprincipes.

De uitgangspunten daarvan zijn:

- Leerlingen, binnen de kaders, in hun eigen leertempo laten werken;
- Rekening gehouden met leerstijlen;
- Leerlingen verantwoordelijk maken voor hun eigen leerproces;
- Samenhang aanbrengen tussen vakken;
- Zoveel mogelijk werken met betekenisvolle opdrachten.

Met de genoemde uitgangspunten gaat het Einstein Lyceum verder dan het Dalton- en Jenaplan onderwijs en past binnen de principes die Maria Montessori heeft vastgelegd.

Cultuur

Kunst en cultuur hebben een vaste plaats in onze school. Door verplichte deelname aan het cultuurtraject is kunsteducatie een structureel onderdeel van het onderwijs geworden. Het cultuurtraject is een samenhangend programma waarbij leerlingen van leerjaar 1 t/m 3 systematisch in aanraking komen met verschillende kunst disciplines en met de culturele instellingen in Rotterdam. Dit levert een belangrijke bijdrage aan de persoonlijke en sociale ontwikkeling en het verhoogt de cultuurparticipatie. Het vormt tevens een goede voorbereiding op het kunstvak CKV dat in het 3e leerjaar VMBO-TL en het 4e leerjaar HAVO en VWO tot de verplichte vakken behoort.

In samenwerking met de SKVR ontwikkelen de culturele instellingen in Rotterdam jaarlijks een programma voor het PO en VO. Deelnemende scholen stellen uit dit aanbod zelf een programma samen, waardoor leerlingen zowel actief als receptief kennis maken met kunst en cultuur. De aangeboden projecten hebben een duidelijke relatie met de andere schoolvakken, zoals Nederlands, geschiedenis, muziek, tekenen, literatuur en drama, waardoor nieuwe kennis aan bestaande kennis wordt toegevoegd. De kosten, die aan het cultuurtraject verbonden zijn worden grotendeels betaald via de Cultuurkaart die de leerlingen m.i.v. schooljaar 2009-2010 jaarlijks ontvangen. Het vervoer bij de culturele activiteiten wordt vanuit het schoolfonds betaald.

Levensbeschouwing (Ib)

In de brugklassen en het 2e leerjaar krijgen leerlingen lessen levensbeschouwing op humanistische grondslag. Doel van de lessen is leerlingen te vormen tot volwaardige burgers van onze samenleving waarbij respect voor de ander centraal staat. In de lessen levensbeschouwing komen diverse levensovertuigingen aan bod en wordt er nagedacht over de verworvenheden van onze samenleving. Samengevat kan gesteld worden dat leerlingen wordt geleerd hoe ze dienen om te gaan met verschillen tussen mensen in onze samenleving.

VMBO-TL PLUS

De andere weg naar het HAVO

Leerlingen ontwikkelen zich soms snel, soms langzaam. Uit landelijke onderzoeken blijkt dat het moeilijk is voor leerlingen om, als ze eenmaal op een niveau zijn ingedeeld, op te stromen naar een hoger niveau, ook al hebben ze de kwaliteiten daarvoor. Om daar wat aan te doen biedt het Einstein Lyceum VMBO-TL PLUS. In de brugklas is dat een normale VMBO-TL-klas met extra Montessorimomenten en krijgt de leerling, daar waar nodig, hulp. Er is veel aandacht voor Nederlands en wiskunde (rekenen). Deze aanpak maakt het mogelijk om een leerling tussentijds of aan het eind van het schooljaar op te laten stromen naar een hoger niveau. Het versterkt tevens de mogelijkheid dat leerlingen met een gemengd kaderberoepsgericht – ge-

mengd/theoretisch leerweg advies met succes de theoretische leerweg kunnen volgen.

Voor het 3e en 4e leerjaar betekent VMBO-TL PLUS dat de leerling, onder begeleiding van de mentor, zelf extra Montessori-momenten kiest bij vakken die nodig zijn om na het VMBO-TL, HAVO te volgen. Zo wordt de aansluiting op het HAVO beter en zijn de slagingskansen goed in beeld bij de leerling, de ouders en de school.

Het VMBO-TL PLUS vergroot de kansen van goede VMBO-TL-leerlingen voor een andere weg naar het HAVO!

Voor meer informatie kunt u contact opnemen met de kern-teamleiders:

Hoogvliet klas 1 t/m 2 VMBO-TL, de heer De Boef

Hoogvliet klas 3 t/m 4 VMBO-TL, de heer Van de Ruit

Albrandswaard klas 1 t/m 2 VMBO-TL, de heer Klijs

Tweetalig onderwijs (TTO)

en Versterkt Talenonderwijs Duits (VTO)

Het Einstein Lyceum biedt vanaf 2005-2006 tweetalig onderwijs Engels aan als mogelijkheid voor de brugklasleerlingen met een HAVO-, of VWO-advies.

Tweetalig onderwijs houdt in dat, in het reguliere (Nederlands-talige) onderwijs, voor vakken zoals aardrijkskunde, geschiedenis of biologie in het Engels i.p.v. Nederlands als instructie- en omgangstaal wordt gebruikt. Het betreft circa 50 procent van alle lessen. De leerlingen krijgen les van speciaal geselecteerde en opgeleide docenten die, om hun taalvaardigheid optimaal te houden, voortdurend worden geschoold.

Anglia examens

Leerlingen die tweetalig onderwijs volgen, doen vanaf het 2e leerjaar mee aan internationaal erkende examens, de Anglia examens. Deze examens worden weliswaar op school afgenomen, maar nagekeken door Engelse correctoren in Engeland zelf. Het deelnemen aan de examens is voor leerlingen een goede manier om te controleren of hun vorderingen voldoende zijn. De niveaus van de examens zijn gebaseerd op het Common

European Framework wat inhoudt dat het voor buitenlandse universiteiten en werkgevers makkelijk te zien is welk niveau de kandidaat heeft.

Cambridge Certificates

De HAVO- en VWO-leerlingen hebben de mogelijkheid internationaal erkende Cambridge Certificates te behalen. Deze certificaten bieden leerlingen, na hun carrière op het Einstein Lyceum, bij vervolgopleidingen en bedrijven extra mogelijkheden. Omdat studenten in het HBO en universitair onderwijs vaak met de Engelse taal in aanraking komen, lijkt de keuze voor HAVO / VWO TTO Engels vanzelfsprekend.

Afstudeerproject

In het 5e TTO leerjaar participeren de leerlingen in een 2 weken durend project waarbij zij in Londen op een Engelse middelbare school studeren en daar worden beoordeeld.

Versterkt talenonderwijs Duits (VTO) houdt in dat leerlingen in het 1e en 2e leerjaar van het VMBO-TL, naast het verplichte aantal uren, extra uren Duits volgen. Deze extra uren worden benut voor verdieping of verbreding van de lesstof en is niet bedoeld voor extra lessen aan zwakkere leerlingen. Leerlingen die moeite hebben met deze taal, hebben profijt van het feit dat er meer tijd voor Duits in het curriculum is gereserveerd. De keuze voor VMBO-TL VTO-Duits komt voort uit het gegeven dat op steeds meer MBO-scholen een goede beheersing van de Duitse taal een pré is en bovendien zit het bedrijfsleven in het Rijnmondgebied te springen om personeel dat deze taal goed beheerst.

Sportklas

Met ingang van cursusjaar 2007-2009 heeft het Einstein Lyceum een sportprofiel. Leerlingen die een sportieve uitdaging zoeken, komen helemaal aan bod in de sportklassen. Naast extra lessen lichamelijke opvoeding volgen deze leerlingen diverse buitenschoolse sportactiviteiten (clinics). Het Einstein Lyceum ontwikkelt dit profiel in samenwerking met diverse externe

instanties waaronder sportschool De Korte. De Korte geeft door deze samenwerking Einsteinleerlingen aanzienlijke korting op een maandabonnement. De sportklas kan gevolgd worden tot en met het 3e leerjaar.

Wetenschapsoriëntatie (wo)

In het 1e en 2e leerjaar van de HAVO en het VWO volgen leerlingen lessen in wetenschapsoriëntatie. Slechts een beperkt aantal scholen biedt dit vak aan. Doel van deze lessen is enerzijds leerlingen te interesseren voor diverse studierichtingen op hogescholen en universiteiten; anderzijds leerlingen leren hoe ze een verantwoord onderzoek kunnen opzetten en uitvoeren. Eventuele kosten voor extra projecten of excursies voor dit vak, worden aan de ouders doorberekend. Samen met het Merwade College te Gorinchem is het Einstein Lyceum de 'trekker' van dit project.

Arbeidsoriëntatie/maatschappelijke stage

Mevrouw drs. H.W. de Waard

E-mail: wdewaard@einsteinlyceum.nl

De heer C.R. Sewdien

E-mail: csewdien@einsteinlyceum.nl

Arbeidsoriëntatie vindt plaats in het kader van de lessen maatschappijleer. Leerlingen van 3 VMBO-TL, 4 HAVO en 4 VWO gaan jaarlijks in de maand februari gedurende vijf dagen, als onderdeel van het examendossier, op stage in een bedrijf of instelling. De school hecht er, in het kader van 'brede vorming', veel waarde aan dat leerlingen ook binnen het lesprogramma in aanraking komen met de wereld van het werk en zelf concrete ervaringen opdoen met arbeid (solliciteren naar een stageplaats, een sollicitatiebrief schrijven, informatie verzamelen over het bedrijf, personeelsleden interviewen, een presentatie voorbereiden). Door middel van deze stage kunnen leerlingen zich beter oriënteren op hun vervolgstudie en beroepsmogelijkheden. Onderdelen van de maatschappelijke stages worden vanaf het 2e leerjaar geleidelijk ingevoerd.



Opleidingen

Onderbouw

De onderbouw op het Einstein Lyceum duurt twee tot drie jaar, afhankelijk van de opleiding. Op basis van het advies van de basisschool en de CITO-score, of andere toetsgegevens, krijgt de leerling les op VMBO-TL-, HAVO- of VWO-niveau. Aan het einde van het eerste leerjaar dienen de leerlingen zoveel mogelijk naar het juiste niveau door te stromen. Daarbij wordt niet alleen gekeken naar kennis, maar ook naar inzicht en vaardigheden.

Kernteamleider onderbouw Hoogvliet klas 1 en 2, 3 HAVO en 3 VWO is de heer De Boef.

Kernteamleider alle klassen Albrandswaard is de heer Klijs.

VMBO-TL (theoretische leerweg)

De definitieve keuze voor VMBO-TL maken de leerlingen aan het einde van leerjaar 2. VMBO-leerlingen starten in leerjaar 3 met hun examenprogramma dat twee jaar duurt en aan het eind van leerjaar 4 met een centraal examen wordt afgesloten. De leerlingen kiezen in leerjaar 3 en 4 een aantal vakken die behoren tot een sector waarin zij examen doen. Het betreft de sectoren techniek, zorg en welzijn, economie of landbouw. Deze sluiten aan op de sectoren in het MBO. Het diploma geeft toegang tot de opleiding MBO niveau 3 en 4. Daarnaast kunnen leerlingen doorstromen naar 4 HAVO, afhankelijk van het gekozen vakkenpakket en gebleken geschiktheid.

Kernteamleider voor 3 en 4 VMBO-TL is de heer J. van de Ruit. Decaan is mevrouw E.S. Sieraal

HAVO en VWO

Tweede Fase HAVO - VWO

HAVO- en VWO-leerlingen bepalen aan het eind van leerjaar 3 hun profielkeuze. Vanaf augustus 2007 volgen de leerlingen het onderwijsprogramma “Nieuwe Tweede Fase”. Door het aandeel algemene vorming te vergroten en de vakkenkeuze meer te stroomlijnen en tevens vaardigheden naast kennis een belangrijke plaats te geven, sluit het onderwijs beter aan bij de

eisen van de maatschappij en de vervolgoopleidingen. Leerlingen kunnen kiezen uit vier profielen:

- Cultuur en Maatschappij
- Economie en Maatschappij
- Natuur en Gezondheid
- Natuur en Techniek

De Tweede Fase is opgebouwd uit een gemeenschappelijk deel (voor iedereen hetzelfde), een profiel, een keuze-examenvak en een geheel vrij deel. Het keuze-examenvak geeft verbreding van het profiel en per profiel heeft de leerling keuzemogelijkheden. Elke leerling kiest ten minste één profiel. Het Einstein lyceum heeft ervoor gekozen dat een leerling door het keuze-examenvak zoveel mogelijk een aan het gekozen profiel verwant vak kiest, zodat het zelfs mogelijk is examen te doen in twee profielen.

Kernteamleider voor het 4, 5 HAVO, 4, 5 en 6 VWO is mevrouw H.H.A. de Bruin.
Decaan is mevrouw E. Sieraal.

Examens en examendossier

Vanaf leerjaar 3 VMBO-TL, 4 HAVO en 4 VWO werken leerlingen aan hun examendossier. In het Programma van Toetsing en Afsluiting (PTA) is per vak aangegeven welke toetsen de leerling af moet leggen. De toetsen worden door het docententeam gepland en per kwartaal bekend gemaakt. Dit PTA wordt elk jaar aan de leerlingen uitgereikt of gepubliceerd op de website.



Rapport en spreekuur

Rapport

Leerlingen krijgen per schooljaar vier rapportages. Elk rapport geeft het doorlopend gemiddelde van alle behaalde cijfers weer. Op het laatste rapport is ook het eindrapport met de afgeronde cijfers aangegeven.

Examen dossier overzicht (ED-overzicht)

De leerlingen van de examenklassen krijgen na ieder kwartaal een cijferoverzicht van behaalde examendossiercijfers en een rapport met daarop het gemiddelde examendossiercijfer. Deze cijfers tellen mee voor het eindexamen.

Mentorspreekuur

Twee keer per jaar worden ouders uitgenodigd voor het mentorspreekuur. Op het mentorspreekuur wordt het rapport aangeboden en advies gegeven voor de vakdocentenspreekuur die kort volgt op het mentorspreekuur.

Vakdocentenspreekuur

N.a.v. het rapport kan een gesprek aangevraagd worden voor het vakdocentenspreekuur. Dit spreekuur vindt twee keer per jaar plaats. Informatie hierover ontvangt u via de post.

Veiligheid

Veilig op school

Het Einstein Lyceum heeft in juni 1998 en in april 2004 samen met de andere scholen voor voortgezet onderwijs in district 10 (Hoogvliet en Charlois) het Convenant “Veilig op School” ondertekend. Participanten van dit convenant zijn de deelgemeentes, de regiopolitie Rotterdam-Rijnmond, de wethouder Onderwijs van Rotterdam en de scholen voor voortgezet onderwijs. Het convenant “Veilig op School” omvat een aantal afspraken ten behoeve van het voorkomen en bestrijden van overlast, vandalisme, crimineel gedrag en het creëren van een veilig klimaat in en om de school. In het convenant “Veilig op School” zijn er tussen scholen, politie en gemeente afspraken gemaakt over openbare orde en veiligheid in en rondom scholen. De heer F. Burnet is werkzaam in het wijkteam Hoogvliet van de Politie Rotterdam – Rijnmond en is namens de politie het aanspreekpunt van het Einstein Lyceum.

Ontruimingsplan

Het Einstein Lyceum beschikt over een ontruimingsplan. Elk jaar wordt geoefend met het ontruimingsplan. In alle lokalen hangt een instructiebord voor een ontruiming.

Collectieve ongevallenverzekering

De school heeft voor alle leerlingen een collectieve ongevallen/aansprakelijkheidsverzekering afgesloten. Verzekerd is de persoonlijke aansprakelijkheid van de leerlingen indien de schade in schoolverband tijdens schoolactiviteiten optreedt tijdens schoolreisjes, schoolkampen, werkweken, excursies en door de school georganiseerde stages.

Diefstal?

De school en personeelsleden van de school kunnen op geen enkele manier aansprakelijk worden gesteld voor het verlies of diefstal van of schade aan goederen van uw kind. Bij vermoeden van diefstal wordt u verzocht zo snel mogelijk de mentor te informeren en aangifte bij de politie te doen. Dit geldt eveneens voor fietsen en bromfietsen gestald op het schoolterrein en voor spullen die door een leerling zijn opgeborgen in een kluisje.

Voorzieningen

Informatie en communicatietechnologie (I.C.T.)

I.C.T. is een overkoepelend begrip, waaronder niet alleen het computergebruik wordt verstaan, maar ook ontwikkelingen op gebied van communicatie via kabel of satelliet, videosystemen, internet, radio, televisie, enz.

Grote nadruk wordt gelegd op het 'leren leren' zowel in de onderbouw als in de Tweede Fase. In het computerlokaal, de mediatheek en de Einstein leercentra (ELC's) zijn computers ter ondersteuning voor het leerproces beschikbaar.

School e-mail

Alle leerlingen hebben een school e-mailadres (naam@einsteinlyceum.nl) dat op school en thuis uitgelezen kan worden. Nieuwe leerlingen ontvangen ook een e-mailadres via de school. Na activering bij systeembeheer kan hier gebruik van worden gemaakt. De e-mail accounts kunnen gecontroleerd worden op bestanden die onwenselijk zijn. Indien er zaken aangetroffen worden die daar niet horen, neemt de school contact op met de leerling, diens ouders en de politie.

Schoolpas

Elke nieuwe leerling ontvangt aan het begin van het nieuwe cursusjaar een schoolpas.

Met deze schoolpas:

- kan de leerling gebruik maken van de computers in de mediatheek en computerlokaal;
- heeft de leerling toegang tot de mediatheek;
- heeft de leerling toegang tot schoolfeesten.

Verlies van de schoolpas of beschadiging van de op de pas aanwezige foto, betekent dat een nieuwe pas moet worden aangeschaft. De kosten hiervan bedragen € 3,-.

Kluisjes

Om te voorkomen dat waardevolle spullen van leerlingen zoek raken, hebben alle leerlingen de mogelijkheid van de ouderraad een kluisje te huren waarin zij spullen kunnen opbergen (jassen, telefoons, e.d.). De school en de ouderraad kunnen niet

verantwoordelijk gesteld worden voor schade ontstaan doordat er spullen uit de kluisjes verdwijnen. Als de vrijwillige bijdrage aan de Stichting Ouderraad is betaald, krijgen de leerlingen een kluisje toegewezen en wordt de bijbehorende sleutel uitgereikt. Bij verlies van de sleutel moet de leerling dit melden bij de conciërge. Tegen betaling kan de leerling een nieuwe sleutel krijgen. De school kan de inhoud van het kluisje controleren om ongewenste inhoud tegen te gaan. Voor de zomervakantie moet het kluisje leeggemaakt zijn en de sleutel weer worden ingeleverd. Voor wat betreft privacy behoudt de school het recht om de leerlingenkluisjes zonder toestemming vooraf (eventueel met de politie) onverwacht te kunnen controleren. Indien er zaken aangetroffen worden die daar niet horen te zijn, neemt de school contact op met de leerling, diens ouders en de politie. Indien ouders geen vrijwillige ouderbijdrage wensen te betalen, maar wel een kluisje wensen, kunnen ze contact opnemen met de ouderraad.

Mediatheek

De heer L.C. van der Ent, leiding mediatheek
E-mail: lcvanderent@einsteinlyceum.nl

De heer G. Wanner
E-mail: gwanner@einsteinlyceum.nl

De mediatheek biedt:

- Een bibliotheek;
- Een informaticalokaal met computers voor klassikaal gebruik;
- Werkplekken waar leerlingen in alle rust kunnen werken aan hun werkstukken;
- Een kopieermachine en printer waar de leerlingen tegen betaling gebruik van kunnen maken;
- De mogelijkheid om werkstukken te laten inbinden;
- Een ruimte met Smartboard voor presentaties.

In de mediatheek kunnen leerlingen iedere dag onder toezicht van de mediathecaris, de heer L.C. van der Ent werken. Leer-

lingen kunnen alleen in het computerlokaal terecht indien er geen lessen worden gegeven. Indien leerlingen in de mediatheek willen werken, dienen zij hun schoolpas af te geven aan de mediatheekmedewerkers. Personeelsleden van het Einsteinlyceum hebben het recht leerlingen de toegang tot de mediatheek en het computerlokaal te ontzeggen.

Schoolfotograaf

De heer P. Bastijn
Postbus 3586
3003 AN Rotterdam
Telefoon: 010-4752515

Aan het begin van de cursus maakt de schoolfotograaf van alle leerlingen pasfoto's en klassenfoto's. Als de foto's niet naar wens zijn wordt, na inlevering van de foto's op school binnen een week, het in het schoolfonds opgenomen aankoopbedrag teruggestort.

Nieuwsbrief

Ouders en leerlingen ontvangen regelmatig korte en bondige informatie over actuele schoolzaken via de Nieuwsbrief.

Internetpagina

Op www.einsteinlyceum.nl vindt u actuele informatie omtrent de school. Een belangrijk onderdeel van onze internetpagina is 'roosterwijzigingen'. De roostermaker houdt deze pagina bij en houdt u en leerlingen zodoende op de hoogte.

Breinstein

Stichting ouderraad verspreidt regelmatig een nieuwsbrief voor ouders.



Activiteiten

Bij elke activiteit nemen wij de schoolregels in acht. De schoolregels worden elk jaar apart aan leerlingen uitgedeeld zodat zij op de hoogte zijn aan welke voorwaarden zij moeten voldoen om deel te kunnen nemen aan (buitenschoolse) activiteiten.

Excursies, werkweken, enz.

In de loop van het cursusjaar worden voor de diverse leerjaren verschillende excursies of werkweken georganiseerd. De kosten zijn afhankelijk van het reisdoel, aantal dagen, wijze van onderbrengen van leerlingen e.d. Om deze reden worden de kosten direct doorberekend naar de ouders van de betreffende leerling. De excursies en werkweken zijn niet bedoeld als "uitstapjes".

Ze zijn onderdeel van het onderwijs en het begeleidingsprogramma en zijn belangrijk voor de maatschappelijke vorming van de leerling. Omdat ze tevens deel uitmaken van de studietijd van de leerlingen, worden de excursies als verplicht betiteld. Voor leerlingen van de 4e klassen kunnen werkweken in het buitenland georganiseerd worden. Afhankelijk van de opdrachten voor de verschillende vakken bezoeken zij musea, toneelvoorstellingen, e.d. Per gebeurtenis wordt afzonderlijk informatie verstrekt over de kosten, wijze van verzekeren, tijden, enz.

Kerstdisco

Vlak voor de Kerst en ter afsluiting van het kalenderjaar wordt traditiegetrouw een disco georganiseerd die alleen toegankelijk is voor Einsteinleerlingen. De schoolpas is het toegangsbewijs.

Talentedavond

Jaarlijks vindt er in het voorjaar, bij voldoende aanmelding, een talentenavond plaats. Voor deze avond, waarin allerlei voorstellingen op het podium in de aula van het hoofdgebouw worden gehouden, wordt door leerlingen onder leiding van collega's weken van te voren gerepeteerd. De variatie van het programma is groot: zang, dans, cabaret, klassieke en popmuziek. Deelname is vrijwillig en ouders en verzorgers en medeleerlingen zijn meer dan welkom deze avond bij te wonen.

Eindejaarsfeest

Elk jaar organiseert de ouderraad een eindejaarsfeest voor alle leerlingen van het Einstein Lyceum. Op vertoon van het pasje van de ouderraad, die leerlingen ontvangen na betaling van de bijdrage ouderraad, kunnen leerlingen het feest bezoeken.

Afspraken

Leerlingenstatuut

Overall waar mensen in groepsverband met elkaar leven en werken, zijn regels nodig om alles soepel te laten verlopen. De school heeft de taak de zelfstandigheid en verantwoordelijkheid van leerlingen te ontwikkelen en hen te leren rekening te houden met anderen. Op een goede school zijn recht en plicht in evenwicht. Wij verwachten dat leerlingen op een respectvolle manier met elkaar omgaan. In het leerlingenstatuut zijn de rechten en plichten opgenomen en wordt elk schooljaar aan leerlingen uitgedeeld. Zo mag in de school zonder voorafgaande toestemming van de directie geen geluids- of beeldmateriaal worden vastgelegd.

Deelname lessen lichamelijke opvoeding

Alle leerlingen dienen aan het programma van de vaksectie LO mee te doen. Dit geldt ook voor eventuele gemengde zwemlessen. Inschrijven op het Einstein Lyceum betekent dat u hiermee instemt. Bij lichamelijke beperkingen, wordt een aangepast programma afgesproken.

Afwezigheid (absentieregistratie)

Mevrouw Y. Eshuis
E-mail: yeshuis@einsteinlyceum.nl
Telefoon: 010-2313847

Indien een leerling te laat komt, afwezig is of afwezig zal zijn dient de absentieadministratie op de hoogte worden gebracht. De absentieadministratie registreert de afwezigheid in de computer. Indien een leerling onder schooltijd ziek wordt, is afmelden bij de absentieadministratie nodig alvorens hij of zij naar huis kan. Er wordt gecontroleerd of iemand thuis de leerling opvangt (zie bereikbaarheid van ouders). Bij terugkomst op school gaat de leerling met de door de ouder en/of verzorger ingevulde absentiekaart naar de absentieadministratie (receptie).

Bereikbaarheid ouders

Wanneer een leerling uit het 1e en 2e leerjaar ziek wordt en naar huis wil, wordt er door de school contact gezocht met één van de ouders of verzorgers. Een leerling mag pas naar huis wanneer er toestemming is verleend van de ouders of verzorgers. Voor de leerlingen in de overige leerjaren leggen wij, zonder tegenbericht van uw kant, de verantwoordelijkheid bij de leerling zelf.

Verzuim-, telaar- en cijferkaart

Aan het begin van het schooljaar ontvangt de leerling een verzuim-, telaar- en cijferkaart. Deze kaart heeft de leerling altijd bij zich. In de onderbouw is deze kaart opgenomen in het Einstein paspoort. Op het cijfergedeelte schrijft de leerling alle behaalde resultaten voor overhoringen, proefwerken, werkstukken e.d. De verzuimzijde wordt gebruikt om afwezigheid van de leerling te registreren. Doordat alle gegevens op één kaart staan hebben de ouders altijd een totaaloverzicht van resultaten en verzuim van hun kind.

Verlof

De school krijgt regelmatig verzoeken om extra vakantiedagen in verband met gezinsvakanties die geheel of gedeeltelijk buiten de schoolvakanties vallen. Extra verlof kan alleen in bijzondere gevallen verleend worden, namelijk in die gevallen die in de leerplichtwet onder 'gewichtige omstandigheden' genoemd staan. Extra verlof moet minimaal twee weken vooraf schriftelijk aangevraagd worden bij de kernteamleider. Bij een verlofaanvraag van meer dan twee dagen beslist de kernteamleider in overleg met de leerplichtambtenaar. Indien meer dan tien lesdagen vrij gevraagd wordt, dient de kernteamleider de beslissing over te laten aan de leerplichtambtenaar.



Administratie

Openingstijden

De administratie is voor leerlingen elke werkdag geopend van 10.00 tot 11.30 uur.

E-mail: info@einsteinlyceum.nl

Telefoon : 010-2957212

Wijziging in de persoonsgegevens

Wijzigingen van adres, telefoonnummer of in de gezinssituatie verzoeken wij u schriftelijk door te geven aan de administratie. Dit kan via e-mail of per post. Vermeld in uw berichtgeving de naam en klas van uw kind. De administratie verspreidt de nieuwe gegevens onder belanghebbenden binnen de school. Het is in uw en ons belang dat de administratie beschikt over de juiste gegevens.

Inschrijven?

Inschrijving verloopt via de kernteamleiders. Meer informatie over inschrijven vindt u op onze website. U heeft de hierna volgende documenten nodig voor inschrijving:

- Kopie van inschrijving in de gemeentelijke basisadministratie persoonsgegevens met vermelding van geboorteplaats en burgerservicenummer (GBA);
- Inschrijvingskaart gemeente Rotterdam (alleen kinderen woonachtig in gemeente R'dam);
- Advies en onderwijskundigrapport basisschool
- Uitslag Citotoets en/of ander geldende toets
- Een ingevuld en ondertekend aanmeldingsformulier (kunt u aanvragen bij onze administratie of zelf downloaden).

Voor inschrijving voor leerjaar 2 en hoger, komt het advies en onderwijskundig rapport van de VO-school van herkomst bij de lijst van documenten. Er wordt altijd met de vorige school contact opgenomen. Over de plaatsing op het Einstein Lyceum beslist uiteindelijk de toelatingscommissie.

School verlaten?

Leerlingen die tijdens het cursusjaar onze school verlaten, moeten schriftelijk bij de kernteamleider worden afgemeld door middel van een uitschrijfformulier. De uitschrijving leerlingen kan pas plaatsvinden als er een inschrijfbewijs van een andere school ontvangen is.

Ook leerlingen die aan het eind van het cursusjaar van school af gaan worden geacht het uitschrijfformulier in te vullen en af te geven bij de kernteamleider. De bibliotheekboeken, het schoolpasje en de kluisleutel moeten op school ingeleverd worden. Uiteraard zullen alle financiële zaken moeten zijn afgehandeld.

Financiën

Bijdrage schoolfonds

Het bestuur van het Einstein Lyceum is de stichting BOOR waaronder naast veel basisscholen eveneens het Erasmiaans gymnasium, De Wolfert van Borselen scholengroep, Thorbecke voortgezet onderwijs, Scholengemeenschap Nieuw-Zuid en het gerenommeerde Libanon Lyceum valt. Het Einstein Lyceum is de enige Montessorischool voor voortgezet onderwijs onder dit bestuur. Deel uitmaken van een groot bestuur heeft veel voordelen, onder andere op financieel en personeel gebied. Zo wordt de financiële administratie centraal aangestuurd waardoor voordelen ontstaan. Alle BOOR scholen maken de komende cursus de kosten voor ouders inzichtelijk door de kosten te splitsen in:

- Door de school te maken kosten voor uw kind (proefwerkpapier, geld voor foto's, tekenpapier e.d.)
- Een bijdrage die o.a. besteed wordt aan zaken als computers, geluidsinstallaties, de bibliotheek/ mediatheek en de diverse open leercentra, de nieuwsbrief, maar ook de website e.d.

Daarnaast vraagt de stichting ouderraad van het Einstein Lyceum u:

- Een vrijwillige ouderbijdrage (waar duurzame leermiddelen voor worden aangeschaft) waar de kosten van de leerlingenkluisjes deel van uitmaken.

Het schoolfonds bestaat uit middelen die direct voor de leerlingen worden gebruikt. Om die reden is betalen van het schoolfonds verplicht. Het niet betalen van het schoolfonds betekent dat uw kind niet op een adequate manier het onderwijs op het

Einstein Lyceum kan volgen. Bij de factuur die u eind oktober ontvangt treft u een specificatie van de bijdrage aan voor het schoolfonds. De factuur kan in vier termijnen worden betaald middels een incassomachtiging. Vanzelfsprekend is er accountantscontrole op alle inkomsten en uitgaven zodat u er verzekerd van kunt zijn dat de middelen besteed worden waar ze voor bedoeld zijn.

Er worden vanwege de landelijke regeling en vergoeding die de school daarvoor krijgt geen kosten in rekening gebracht voor de kosten van te gebruiken schoolboeken.

Vrijwillige ouderraadbijdrage

De ouderraad van het Einstein Lyceum vraagt aan alle ouders een vrijwillige bijdrage van € 40,- per leerling per schooljaar (Dit is inclusief de huur van een kluisje). De op deze wijze verkregen middelen worden ingezet om het Einstein Lyceum te voorzien van duurzame leermiddelen zoals: microscopen, beamers, een smartboard, e.d. Indien u vragen heeft over de vrijwillige ouderbijdrage, zoals b.v. het huren van een kluisje, kunt u contact opnemen met mevrouw Van Otterloo, penningmeester van de stichting ouderraad Einstein Lyceum.

Fotogeld

In het schoolfonds is een bedrag opgenomen voor de schoolfoto's. Indien u de foto's bij de administratie van de school inlevert, wordt het van te voren betaalde bedrag aan u teruggestort.



Kosten gymkleding

In leerjaar 1 t/m 3 wordt in door de school verstrekte gymkleding gesport. Voor brugklasleerlingen is de prijs hiervan opgenomen in het bedrag dat u betaalt voor het schoolfonds. In overleg zijn er extra gymsetjes te bestellen. Een extra setje kost € 25,- te betalen bij de administratie.

VMBO-PLUS

Indien uw kind VMBO-Plus volgt, wordt hiervoor een bedrag van € 50,00 in rekening gebracht. Dit bedrag wordt gebruikt voor extra lessen en/of montessorimomenten.

TTO

Indien uw kind TTO volgt, wordt hiervoor een bedrag van € 400,- in rekening gebracht. Dit bedrag financiert de extra kosten die met TTO worden gemaakt, zoals het scholen van docenten, de extra boeken en kopieerkosten en het coördineren van de TTO reizen en examens. Ook de TTO excursies (buitenlandse en binnenlandse trips) en examens worden hiervan betaald. Het kan dan ook mogelijk zijn dat er in een jaar gespaard wordt voor een langere excursie of examen van het volgende jaar.

Sportklas

Indien uw kind de sportklas volgt, wordt hiervoor een bedrag van € 125,00 in rekening gebracht. Behalve leerjaar 1, daar bedraagt de extra rekening € 145,00. De middelen worden o.a. ingezet om een aantal sportclinics te realiseren.

Boekenfonds

Telefoon: 0900-5004020
www.vandijk.nl

Voor vragen over boeken kunt u terecht zowel bij school als bij Van Dijk Educatie. Schoolgerelateerde vragen kunt u elke dag, behalve woensdag, tussen 09.00 en 14.30 uur stellen aan mevrouw A. Epke (telefoon 010 2957212 menukeuze 2). Voor vragen over de levering kunt u tijdens kantooruren telefonisch contact



opnemen met de klantenservice van VDE onder telefoonnummer 0900-500 40 20 (10 cent per minuut) of 24 uur per dag via de website www.vandijk.nl.

Algemeen

Leerlingen van het Einstein Lyceum kunnen gebruik maken van het schoolboekenfonds. De schoolboeken worden geleverd door Van Dijk Educatie (VDE). De boekenlijst wordt jaarlijks door de school en VDE samengesteld.

Boekenlijsten begin schooljaar

Aan het eind van het schooljaar krijgen leerlingen in de klas via de mentor de webgids van Van Dijk Educatie. Nieuwe brugklasleerling ontvangen de webgids per post. De schoolboeken zijn gratis. U betaalt éénmalig een borg van 75 Euro voor de gehele schoolloopbaan. De bestelling van de boeken kunt u via de website van de RSB doorgeven op www.vandijk.nl. Indien u geen internet heeft, kunt u een papieren boekenlijst afhalen op de administratie van de school. Via TNT Post wordt het boekenpakket thuis bezorgd. Bij het pakket wordt een servicekaart en een retourkaart geleverd. Let op: in de werkboeken mag niet worden geschreven.

Boeken einde schooljaar

Voor het eind van het cursusjaar ontvangt u van de VDE een overzicht van de in te leveren studieboeken. Van school ontvangen leerlingen een overzicht wanneer hun klas de boeken kan inleveren. VDE is dan op school aanwezig om de boekenpakketten in ontvangst te nemen. Niet ingeleverde en beschadigde boeken worden in rekening gebracht. De werkboeken moeten de leerlingen op de laatste lesdag inleveren bij de vakdocent. Hierin mag niet worden geschreven!

Taken / herexamens

Indien leerlingen nog een herexamen of taak hebben, kunnen de huurboeken zonder extra kosten langer worden behouden. Als u van deze regeling gebruik wilt maken dan moet u dit zelf regelen door het benodigde aanvraagformulier te downloaden via www.vandijk.nl.

www.studiebudgetplan.nl

Indien u schoolgerelateerde zaken niet in één keer wilt voldoen, maar bijvoorbeeld in termijnen wilt betalen, is het mogelijk om via www.studiebudgetplan.nl een lening aan te vragen. Hierbij hebt u de mogelijkheid diverse zaken met betrekking tot de opleiding van uw kind te laten financieren, zoals het schoolfonds, aanschaf computer of schoolfiets. De aanvraag voor de financiering dient uiterlijk 1 juli 2009 bij deze organisatie binnen te zijn. Voor meer informatie kunt u terecht op de site of u kunt bellen naar 0900-2020274.

Aanvraag tegemoetkoming schoolkosten

Via de IB-groep kunnen ouders een aanvullende tegemoetkoming in de schoolkosten aanvragen. Meer informatie vindt u op www.ib-groep.nl

Bijlage, Dagrooster

Leerjaar 1 t/m 3		Leerjaar 4 t/m 6
08.15 – 08.55	Montessorimoment	08.15 – 08.55
08.55 – 10.05	1e lesuur	08.55 – 10.05
10.05 – 10.20	Pauze	10.05 – 11.15
10.20 – 11.30	2e lesuur	11.15 – 11.30
11.30 – 12.00	Pauze	11.30 – 12.40
12.00 – 13.10	3e lesuur	12.40 – 13.10
13.10 – 13.25	Pauze	13.10 – 14.20
13.25 – 14.35	4e lesuur	14.20 – 14.35
14.35 – 15.45	5e lesuur	14.35 – 15.45
15.45 – 15.50	Minipauze	15.45 – 15.50
15.50 – 17.00	6e lesuur	15.50 – 17.00

Plattegrond hoofdgebouw Hoogvliet

Het Einstein Leercentrum (ELC) is hierin niet opgenomen.



Plattegrond Albrandswaard

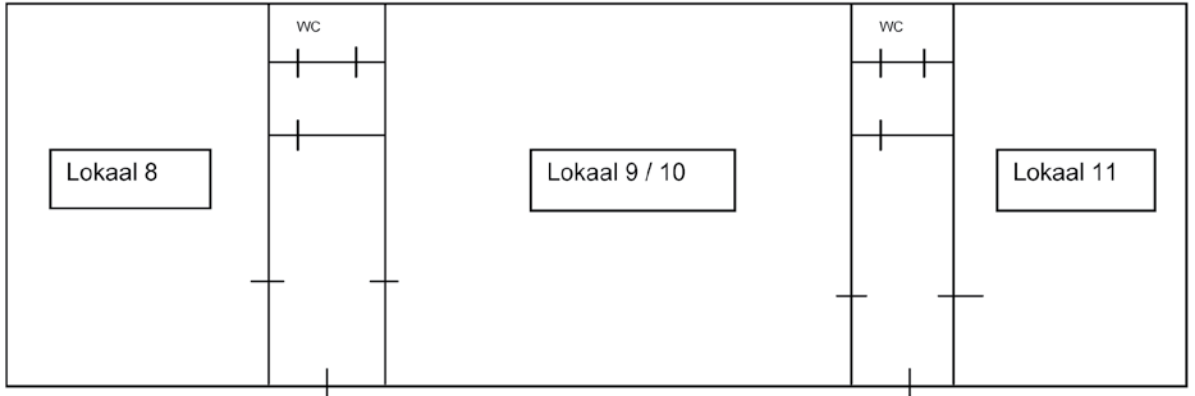

Einstein Leercentrum

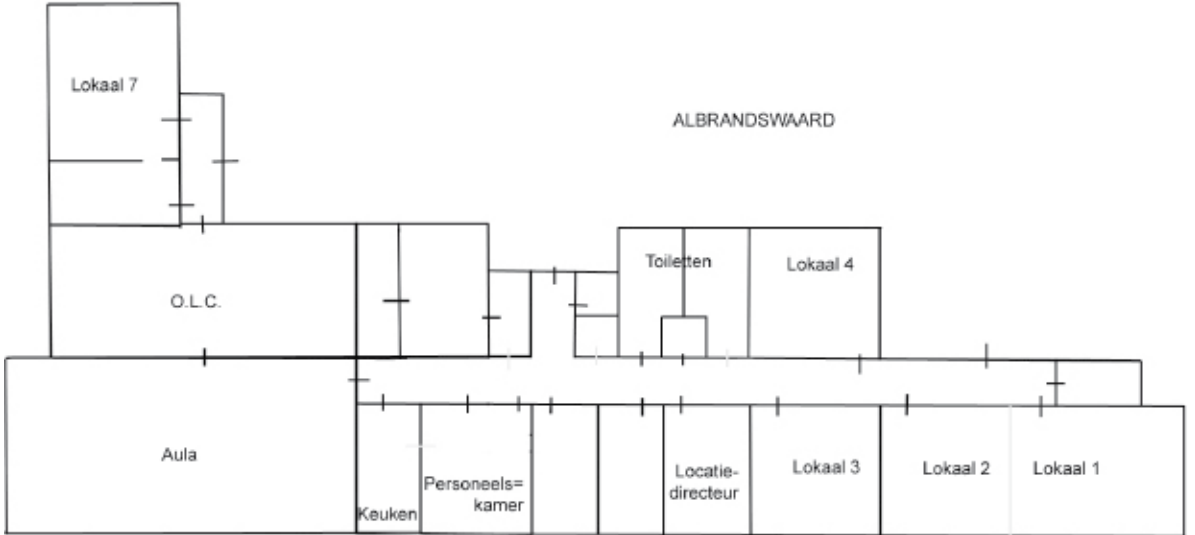

Het Einstein Leercentrum (ELC) staat los van het hoofdgebouw en wordt alleen door het Einstein Lyceum gebruikt.

Bijlage, Lessentabel

Opleiding	BJ1	T2	T3	T4	H2	H3	H4	H5	V2	V3	V4	V5	V6
ne/netl	2.25	2	2	2.75	2	2	2.5	2.5	2	2	2	2	2
la/latl/kcv	0.75								0.75	1.5	3.5	2.25	2.5
Gr									0.75	1.5			
fa/fai/fatl	1.5	2	2	2.75	2	2	2.5	2.5	2	2	2	2	2
fa12									2	2	2	2	2
du/du1/dutl	1.5	2	2	2.75	2	2	2.5	2.5	2	2	2	2	2
du12													2
vto-du	0.75	0.75											
en/entl	2	2	2	2.75	2	1.5	2	2.5	2	1.5	2.25	2.25	2
gs/gsv	1.5	1.5	1.5	2.75	1.5	1.5	2	2	1.5	1.5			2
gese													1.75
gesc											2	2	
ak	1.5	1.5	1.5	2.75	1.5	1.5	2	2	1.5	1.5	1.5	2	2
wi	2.25	2	2.75	2.75	2	2.75			2	2.75			
wisA							2	2					2
wa1											2	2.5	2
wa12													1
wisB							2	2.5			2.5	2.5	2.5
wb1													1.25
wb12													3.25
wisC											2	2	2
wisD													2
anw												1.5	
ns		1.5	1.5		1.5	1.5			1.5	1.5			
nask1			1.5	2.75									
na/nat						1.5	2.5	2.5		1.5	2	2	2
na1													1
na12													2
sk/schk							2	2			1.5	2	2
sk1													1.5
sk2													1.75
bi/biol	1.5	1.5	1.5	2.75	1.5		2.5	2.5	1.5		2	2	2
bi1													
bi12													1.75
ec/econ		1.5	1.5	2.75		1.5	2.5	2.5		1.5	2	2	2
ec1													1.5
ec12													2.75
meo							2	2			1.5	2	2
bte/te/kv1	1.5	1.5	1.5	2.75	1.5	2	2	2	1.5	2	2	2	2
ckv			0.5				1.5				2		
dr	0.75												
mu	0.75	0.75			0.75				0.75				
wo	1				1				1				
lbg	0.75	0.75			0.75				0.75				
ma/maat			1.5				1.5				1.5		
lo/lo1	3	1.5	1.5	1.5	1.5	1.5	1.75	0.5	1.5	1.5	1.5	1.25	0.5
sp	1.5	1.5	1.5		1.5	1.5			1.5	1.5			
Ne+	0.75												
wi+	0.75												
En TTO					1			1					

Legenda

- BJ1 Brugklas leerjaar 1
- T2 VMBO-TL leerjaar 2
- T3 VMBO-TL leerjaar 3
- T4 VMBO-TL leerjaar 4
- H2 HAVO leerjaar 2
- H3 HAVO leerjaar 3
- H4 HAVO leerjaar 4
- H5 HAVO leerjaar 5
- V2 VWO leerjaar 2
- V3 VWO leerjaar 3
- V4 VWO leerjaar 4
- V5 VWO leerjaar 5
- V6 VWO leerjaar 6

1 = 70 min. op cursusbasis

Bijlage, Gebruikte afkortingen

HAVO = Hoger Algemeen Voortgezet Onderwijs

VMBO-TL = Voorbereidend Middelbaar Beroeps Onderwijs Theoretische Leerweg

VWO = Voorbereidend Wetenschappelijk Onderwijs (Gymnasium en Atheneum)

Vak	Vak omschrijving
ak	aardrijkskunde
anw	algemene natuurwetenschappen
bi	biologie
bi1	biologie 1
bi12	biologie 1,2
biol	biologie
bte	kunsvakken II beeldende vakken - tekenen
ckv	culturele en kunstzinnige vorming
ckv1	culturele en kunstzinnige vorming 1
dr	drama
du	Duitse taal
du1	Duitse taal 1
du12	Duitse taal 1,2
dutl	Duitse taal en literatuur
ec	economie
ec1	economie 1
ec12	economie 1,2
econ	economie
en	Engelse taal
entl	Engelse taal en literatuur
fa	Franse taal
fa1	Franse taal 1
fa12	Franse taal 1,2
fatl	Franse taal en literatuur
gesc	geschiedenis CM
gese	geschiedenis EM

Vak	Vak omschrijving
gr	Griekse taal en letterkunde
gs	geschiedenis
gs1	geschiedenis 1
gst	geschiedenis en staatsinrichting
gsv	geschiedenis
int	internationalisering
kcv	klassieke culturele vorming
kv1	kunsvakken I
kwt	keuze werktijd
la	Latijnse taal en letterkunde
latl	Latijnse taal en literatuur
lbg	levensbeschouwing
lett	letterkunde
lo	lichamelijke opvoeding
lo1	lichamelijke opvoeding 1
ma	maatschappijleer
ma1	maatschappijleer 1
maat	maatschappijleer
meo	management en organisatie
mu	muziek
na	natuurkunde
na1	natuurkunde 1
na12	natuurkunde 1,2
nat	natuurkunde
ne	Nederlandse taal
netl	Nederlandse taal en literatuur

Vak	Vak omschrijving
ns	natuur- en scheikunde
nsk1	natuur- en scheikunde I
schk	scheikunde
sk	scheikunde
sk1	scheikunde 1
sk12	scheikunde 1,2
sp	sportklas
te	tekenen
tto/Camb	tto Engels taal / Cambridge
vto	vto Duitse taal
wa1	wiskunde A1
wa12	wiskunde A1,2
wb1	wiskunde B1
wb12	wiskunde B1,2
wi	wiskunde
wisA	wiskunde A
wisB	wiskunde B
wisC	wiskunde C
wisD	wiskunde D
wo	wetenschapsoriëntatie

Bijlage, Vakantieregeling cursus 2009 - 2010

Herfstvakantie	19-10-2009 t/m 23-10-2009
Kerstvakantie	21-12-2009 t/m 01-01-2010
Voorjaarsvakantie	22-02-2010 t/m 26-02-2010
Paasweekeinde	02-04-2010 t/m 06-04-2010
Meivakantie	30-04-2010 t/m 07-05-2010
Hemelvaart	13-05-2010 t/m 14-05-2010
Pinksteren	24-05-2010
Zomervakantie	05-07-2010 t/m 20-08-2010

Ten overvloede wordt erop gewezen dat de leerplichtwet geen verlof toestaat buiten de schoolvakantie.

Extra verlof mag door het managementteam alleen gegeven worden als er sprake is van gewichtige omstandigheden (gevaarlijke besmettelijke ziekte in het gezin, godsdienstplichten, begrafenis van naaste familieleden, huwelijk van gezinsleden, e.d.)

Bijlage, Externe contacten

Om bij beleidsontwikkelingen het wiel niet zelf uit te vinden en kennis te delen, werkt het Einstein Lyceum samen met een aantal externe organisaties en instanties. Naast de contacten die er zijn via:

- De Montessori basis- en voortgezet onderwijs scholen
- de toeleverende basisscholen
- de toeleverende voortgezet onderwijs scholen
- het administratiekantoor Proscio
- stichting BOOR
- het curatorium
- en de Stichting Ouderraad

zijn de belangrijkste:

- Algemeen Pedagogisch Studiecentrum (APS) (onderwijsvernieuwing)
- Algemene Onderwijs Bond
- Cambridge University (Cambridge Certificates)
- Centraal Bureau Openbaar Onderwijs (bureau ter bevordering van openbaar onderwijs)
- De Eilanden, Spijkenisse (breed onderwijsaanbod)
- De Ring van Putten (samenwerking onderwijsaanbod Openbaar Onderwijs)
- Erasmus medisch centrum
- Europees Platform (internationalisering en TTO)
- Het Heerenlande College te Leerdam (TTO)
- Het Merewade College, Gorinchem (wetenschapsoriëntatie)
- Nederlandse Montessori vereniging
- Samenwerkingsverband Albrandswaard, Voorne-Putten, Rozenburg (o.a. regionaal onderwijsaanbod)
- Samenwerkingsverband Koers VO en Voorne-Putten, Rozenburg (voor o.a. zorgstructuur)
- Shell Pernis (Jetnet, stages en profielwerkstukken)
- Stichting Montessori Onderwijs (ontwikkeling Einstein Leren)

- Stichting Wetenschapsoriëntatie Nederland
- Technische Universiteit Delft
- Universiteit van Maastricht (afdeling neurowetenschappen, centrum Brein en Leren)
- Voortgezet Onderwijs Raad
- William Morris Sixthform, Engeland (TTO-Engels)



Gedragsregels

Iedereen heeft het recht zich veilig te voelen; Iedereen verdient respect;
Alle leerlingen hebben het recht te leren en alle docenten hebben het recht te doceren;
Iedereen is er verantwoordelijk voor, dat we allemaal van de bovenstaande rechten kunnen genieten.

in en rond het schoolgebouw

Ruim je je eigen rommel op;
Neem je geen eten of drinken mee in de gangen of naar buiten;
Wijs je anderen op het veroorzaken van rommel;
Gedraag je je zo, dat je anderen niet stoort.

tijdens pauzes en tussenuren

Is er in de pauze na 5 minuten geen toegang tot de gangen,
dus ook geen toegang meer tot je kluisje en de mediatheek;
Neem je eten en drinken niet mee naar buiten.

in lokalen

Draag je geen pet of jas (of andere zaken die visueel contact belemmeren);
Wordt tijdens de les niet gegeten of gedronken;
Worden geen oordopjes of hoofdtelefoons gebruikt tijdens de lessen;
Staat je mobiele telefoons uit (alleen in de algemene ruimten is het toegestaan je mobiel te gebruiken);
Heb je de plicht de juiste boeken, schriften en andere hulpmiddelen bij je te hebben.

Overige huisregels worden aan het begin van de cursus uitgereikt.



Altijd bijzonder slim bezig!

$$E=mc^2$$



Locatie: Hoogvliet

Middenbaan-Zuid 71-73 3191 AH Hoogvliet

Telefoon 010 - 295 72 12

Fax 010 - 295 72 09

Locatie: Albrandswaard

Zwaardijk 1 3176 PT Poortugaal

Telefoon 010 - 201 77 91

Fax 010 - 201 62 68

E-mail info@einsteinlyceum.nl

Internet www.einsteinlyceum.nl

